

► Inicio

Con FCH iniciaron los desplazamientos masivos

3 Abril, 2014 - 22:31 Crédito: Ana Langner / El Economista

La inseguridad en el país se incrementó desde que comenzaron los operativos en el 2007. Foto Archivo: Reuters



Alrededor de 75% de las personas que huyen de su lugar de residencia por motivos de violencia son mujeres y niños, lo que sugiere que una gran parte de los casos de desplazamiento forzado se debe a que el jefe de familia ha sido asesinado o fue víctima de agresiones directas por parte de grupos criminales, expuso Laura Rubio Díaz, investigadora del Instituto Tecnológico Autónomo de México (ITAM).

Cuando los operativos conjuntos entre el ejército federal y las policías de los diferentes niveles de gobierno entraron en operaciones en el 2007, la inseguridad en el país se incrementó, lo que impulsó un aumento en los flujos de desplazamiento ocasionado por la violencia, expuso la también colaboradora de la Comisión Mexicana de Defensa y Promoción de los Derechos Humanos (CMDPDH) durante la conferencia "Violencia y migración:

desplazamientos forzados por crimen organizado", parte del Seminario Permanente de Investigación sobre Migración. México-Canadá-Estados Unidos, del Instituto de Investigaciones Sociales de la UNAM.

De acuerdo con avances de la investigación "Desplazamiento interno por violencia" que se elabora de manera conjunta por investigadores del CMDPDH y del ITAM, existe amplia evidencia en torno a que desde hace siete años existen desplazamientos que se llevan a cabo de manera masiva, es decir, refieren a más de 10 familias.

Asimismo, las pesquisas demuestran que en México existen patrones de desplazamiento gota a gota, lo que significa que grupos pequeños de personas o individuos huyen de sus comunidades.

La investigadora especificó que algunas de estas moviidades pueden darse de manera repentina motivadas por amenazas. Cuando ello sucede, los individuos o comunidades comúnmente huyen con las pertenencias que en el acto llevan consigo, por lo que en su nuevo

COMPARTIR [f](#) [t](#) [+](#)

NOTAS RELACIONADAS

Niegan protección de FCH al Chapo

Tepalcatepec se desmarca de otras autodefensas

Cártel de Sinaloa no está erradicado

Alfredo Castillo hace balance optimista de Michoacán

Restan por caer tres líderes Templarios

ÚLTIMAS NOTICIAS



Enrique Peña Nieto visitará Guerrero

Síndico deberá presentar inventario de Mexicana

Bolsas de Europa suben por datos de empleo en EU

Bancos deben contar con gobiernos corporativos robustos

Huelga de pilotos costará a Lufthansa más de 35 mde

+ LEIDO

Persiste debilidad en ventas de Walmart (46,369 hits)

Tenemos problemas en el aspecto mental (21,208 hits)

El otro imperio de Big Papi (20,180 hits)

Razonable, espera de preponderantes a concesión única: SCT (19,852 hits)

Adiós al IFE, arranca nueva era de la vida electoral (19,217 hits)

elempresario.mx [+](#)

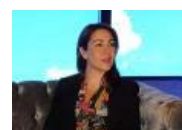

Cristina Pineda, construir cadenas de sueños

Es mentora de jóvenes emprendedores



Viriathus, hobby que rinde frutos

Convierten un pasatiempo en lucrativo negocio



Mascotas avivan olfato empresarial

Ofrecer servicios de excelencia, el objetivo de Nuugi

destino es difícil comenzar una vida nueva por falta de herramientas para hacerlo, como lo son los documentos de identificación.

Asimismo, Laura Rubio indicó que en México también se ha registrado desplazamiento gradual, es decir, las condiciones de inseguridad deterioran a las entidades y esto hace que de forma paulatina las personas huyan.

El miedo legítimo de las comunidades o personas que escapan provoca la invisibilidad del fenómeno y ello, sumado a que el Estado no reconoce este problema, incrementa la vulnerabilidad y el estado de opacidad en el que quedan las personas.

El gradual desmantelamiento de Provéctima, antes que la Comisión Ejecutiva del Programa Nacional de Atención a Víctimas comenzara a funcionar adecuadamente, ha hecho que haya un vacío asistencial, expuso la investigadora en entrevista posterior al seminario.

El desplazamiento forzado es un desangre económico para las familias; tiene un efecto devastador en el tejido social y en términos políticos la credibilidad del Estado se ve disminuida.

“Ha habido poca voluntad desde la cúpula política y no hay una respuesta coordinada que tenga buenos recursos”, afirmó Laura Rubio.

Si bien la migración motivada por la violencia se registra en todo el país, son los estados de Tamaulipas, Guerrero, Michoacán, Sinaloa, Chihuahua y Veracruz, los que reconocen mayor expulsión de personas por este motivo.

ana.langner@eleconomista.mx

archivado en: | [Sociedad](#) | [desplazados](#) | [Impreso](#) | [lucha contra el narco](#) | [sexenio de Calderón](#) | [Política](#)

TAMBIÉN TE PUEDE INTERESAR



Nueva terminal en Querétaro en espera del sí | El Economista



Se deslinda China del Dragon Mart | El Economista



Someten a estudio tren rápido DF-Guadalajara | El Economista



Hijo de Fausto Vallejo, ligado al crimen organizado: Calderón



En tiempo y forma tren México-Querétaro: SCT | El Economista



Peña Nieto llega a Panamá para firma de TLC

recomendado por

[Enviar comentario](#)

358 lecturas

COMPARTIR

EL ECONOMISTA

Copyright © 1994-2011 Periódico El Economista S.A. de C.V. All Rights Reserved. Derechos Reservados. Número de Reserva al Título en Derechos de Autor 04-2010-062510353600-203

Al visitar esta página, usted está de acuerdo con los términos del servicio [Aviso de privacidad](#) | [Políticas de uso](#) | [Publicidad](#)

El Empresario

Mundo 52

¿Quiénes somos?

Contacto